<붙임3>

ESG 실천 혁신아이디어 경진대회 제안서

아이템 명	자영업자 보호를 위한 순찰 어플 '사장님은 누가 지켜'			
팀 명	S-Hero (Safety Hero)			
팀 대표	학과	빅데이터과	학번	2201664
	이름	권유정	연락처	010-9072-4641

1. 해결하고자 하는 사회문제

1) 자영업자들의 안전 문제

최근 사회적 적대감 증가와 개인적 감정의 분출로 인해, 식당이나 카페와 같은 공공장소에서 낮 시간에도 무차별 폭행 사건이 증가하고 있다. **경찰청 통계에 따르면 2023년 상반기 동안 발생한 925건의 사고 중 554건이 폭행 사건이었으며, 이들 대부분은 주차 갈등이나 술값 문제 등 비교적 사소한 시비에서 발생했다.**

통계청이 발표한 '2023년 8월 경제활동인구조사 비임금근로 및 비경제활동인구 부가조사' 결과, 올해 8월 기준 국내 자영업자 수는 578만 4천명으로 전체 취업자 수의 20.1%를 차지했다. 특히 **나홀로 사장을 가리키는 '고용원이 없는 자영업자'는 437만명으로 지난해 8월에 견줘 3만 4천명 늘며 2008년(455만 8천명) 이후 15년 만에 가장 많았다.**

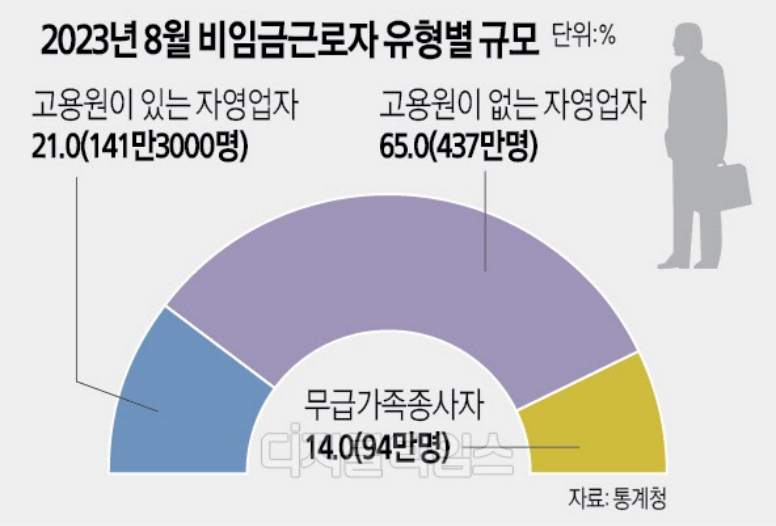

이러한 1인 자영업자들을 대상으로 한 범죄도 증가하고 있으며, 정형옥 경기도여성가족재단 선임연구위원은 **"특정 영업장을 중심으로 안심벨 설치 등이 이뤄지고 있으나, 보다 광범위한 대책이 필요하다"**고 지적했다.

2) 경찰 인력 부족 문제

서울경찰청에 따르면, 서울시의 **지구대·파출소 243곳 중 112곳(46.1%)에서는 정원 대비 인력 부족을 겪고 있다.** 또한 경찰 내부에서는 "범죄의 생활 밀착형 변화를 반영하지 못한 조직 구성 및 인력 배치"에 대한 우려의 목소리가 나오고 있다. 또한 경찰청이 제공하는 통계자료에 따르면 **해가 지날수록 자율방범대의 조직 규모도 점점 줄어드는 것**을 확인할 수 있다.

구분	자율방범대	
	조직	인원(명)
'18년	4,233	103,353
'19년	4,230	102,510
'20년	4,221	100,093
'21년	4,223	10,443
'22년	4,134	99,334

3) 안심귀가 사업의 부진

서울시에서 제공하는 안심귀가스카우트 이용 건수는 **2022년 12만 3239건으로 전년 대비 30.6% 감소했다. 2023년 1~8월 동안에도 이용 건수는 7만 8636건에 그쳤다.** 안심귀가스카우트 사업은 귀가 시간과 도착지를 지정해 신청하면, 서울시에서 관리하는 안전요원(스카우트)들이 동행하는 서비스이다. 그러나 인력 부족 등으로 원하는 시간대에 서비스를 이용할 수 없다는 비판이 많다.

실제로 경기도 수원시와 광명시에서는 투입 예산 대비 낮은 효율성으로 서비스를 중단했으며, 현재는 환경 조성과 CCTV 감시 등 **간접적인 지원만을 제공**하고 있다.

2. 실행 계획 (사업화 계획)

[사회적 가치 모델]

[사업화 프로세스]

그림 1. 사업화 프로세스

- 시장 조사 및 분석 : 카페/식당/편의점 등에서 발생하는 범죄 사건의 빈도와 패턴을 파악해 어플의 필요성과 효과 입증
- 제품 개발 : 어플의 기능과 디자인 개발 (직관적인 기능 중점적으로 고려)
- 파트너십 구축 : 안심귀갓길과 같은 기존 서비스와의 파트너십을 구축
- 프로토타입 테스트 : 초기 사용자 그룹 대상으로 테스트 후 피드백 반영해 제품 개선
- 시장 진출 : 어플 공식적 출시 및 마케팅 전략을 통한 시장 진출

[제품 전략]

① 제품 기능 개발

❖ 핵심 기능
- 순찰대 호출 기능 : 사용자가 간단한 버튼 클릭으로 지역 순찰대를 호출할 수 있음
- 사건 기록 기능 : 사용자가 특이 사항을 기록하고 사진, 오디오 노트를 추가할 수 있음
- 안전 팁과 가이드라인 : 폭력 사건 발생 시 대응 방법을 제공하는 섹션

❖ 보조 기능
- 사용자 교육 자료 : 사용법 동영상, FAQ, 안전 대응 매뉴얼 제공
- 통계 및 보고서 : 사용자가 자신의 지역에서의 사건 발생 빈도와 종류를 볼 수 있는 통계 데이터 제공
- 사용자 커뮤니티 포럼 : 경험 공유 및 상호 지원을 위한 커뮤니티 기능

② 사용자 경험(UX) 디자인
- 직관적 인터페이스 : 첫 화면에서 핵심 기능(순찰대 호출, 사건 기록)에 빠르게 접근 가능
- 응답성 : 다양한 디바이스 화면 크기에서도 효율적으로 작동하도록 설계
- 사용자 피드백 : 초기 사용자 그룹으로부터의 피드백을 수집하여 지속적으로 제품 개선

③ 기술 구현
- 플랫폼 : IOS와 Android 양대 플랫폼에서 사용 가능하도록 개발

④ 제품 테스트 및 출시 전략
- 프로토타입 테스트 : 초기 프로토타입을 목표 사용자 그룹에게 제공하여 사용성 평가
- 베타 테스트 : 지역적으로 한정된 베타 테스트를 통해 제품 안전성 및 가능성 검증
- 출시 : 초기 테스트와 피드백을 바탕으로 문제점을 수정한 후 전국 단위로 출시

위 테스트는 서울시에서 영세자영업 점포 수가 가장 많은 '강남구' (2021년 기준 58,017명 – 서울열린 데이터 광장 통계)**를 시범운영구역으로 정하여 먼저 시행한 후, 점차 사업영역을 확대하면서 자치구를 하나씩 늘려간다.**

⑤ 품질 관리

- 어플리케이션의 품질을 관리하기 위해 정기적인 테스트와 업데이트를 진행한다. (예 : 도로명 변경)

[유통 전략]

① 디지털 배포

- 앱 스토어 최적화(ASO) : Google Play Store와 Apple App Store에서 앱의 가시성을 높이기 위해 키워드 최적화, 눈길을 끄는 앱 아이콘, 설명서 작성에 주력한다.
- 정기적 업데이트 : 사용자 피드백과 기술 발전을 반영하여 정기적으로 앱을 업데이트하고, 이를 통해 사용자 만족도와 재사용률을 향상시킴

② 직접 판매

- 소상공인 협회와 협력 : 지역 상인회 및 소상공인 협회와의 파트너십을 통해 앱을 직접 판매한다. 이를 통해 신뢰성을 높이고 실제 사용자의 요구를 더 잘 파악할 수 있다.
- 체험 부스 운영 : 지역 박람회나 상업 지역에서 체험 부스를 설치하여 앱의 기능을 직접 시연하고, 현장에서 바로 앱을 다운로드하도록 유도한다.

[마케팅 전략]

① 협업 및 네트워크 구축

- 경찰 및 비상 대응 기관과의 협력 : 지역 경찰서, 소방서와 협력하여 폭력 예방 및 대응 시스템의 효과를 강화한다. 이를 통해 서비스의 신뢰도를 높이고, 공공기관의 지원을 받아 홍보 효과를 증대시킬 수 있다.
- 안심귀갓길 서비스와의 공동 마케팅 : 안심귀갓길 서비스와 공동으로 홍보 자료를 제작하고, 공동 이벤트나 캠페인을 진행하여 두 서비스의 장점을 결합한 새로운 마케팅 메시지를 전달한다.

② 사용자 교육 및 지원

- 온라인 교육 자료 : 앱의 효과적인 사용법을 배울 수 있는 온라인 비디오, 매뉴얼, 웨비나를 제공하여 사용자가 앱을 최대한 활용할 수 있도록 한다.
- 현장 교육 워크숍 : 지역 커뮤니티 센터나 비즈니스 협회와 협력하여 앱 사용법을 가르치는 워크숍을 개최한다.

[자금 조달]

해당 계획은 사회적 가치 창출뿐만 아니라 재정적 지속 가능성을 확보하는데 중점을 둔다. 각 방법은 서로 보완적으로 작용하여, 어플의 개발과 유지/확장에 필요한 자금을 안정적으로 확보할 수 있도록 돕는다.

① 정부 보조금 및 지원 프로그램 활용

- 목표 : 공공안전 개선 및 소상공인 지원 고나련 정부 정책과 연계하여 지원금을 확보
- 실행 계획

  1) 국내 공공 안전 및 소상공인 지원 관련 기금, 보조금 프로그램 조사

  2) 지역 자치단체 및 국가 차원의 공공 프로젝트 지원 요건을 충족하기 위해 어플의 기능과 목표 맞춤화

  3) 정기적으로 보조금 신청을 준비하고 제출하여 지속적인 자금 확보 도모

  4) 공공 안전 향상과 소상공인 보호라는 공익 목적을 강조하여 정부 지원의 필요성 부각

② 기업 후원 및 파트너십

- 목표 : 지역 기업 및 대기업과의 파트너십을 통해 금전적 후원과 기술적 지원 받기
- 실행 계획

  1) 기업 사회 책임(CSR) 프로그램을 운영하는 기업을 대상으로 파트너십 제안

  2) 어플을 통해 제공되는 사회적 가치를 강조하고, 기업 브랜드 이미지 개선에 기여할 수 있는 방안 제시

  3) 후원 기업에게는 어플 내 브랜딩 기회 (예:로고 노출)를 제공하고, 정기적인 성과 보고를 통해 파트너십의 가치를 입증

  4) 지역 중소기업과 협력하여 그들의 특정 필요를 충족시키는 맞춤형 기능을 개발함으로써 실질적인 혜택을 제공

③ 크라우드펀딩

- 목표 : 일반 대중의 관심과 지원을 통해 초기 개발 자금 확보
- 실행 계획

  1) 크라우드펀딩 플랫폼을 이용하여 캠페인을 계획하고 실행

  2) 어플의 목적, 기능, 예상 효과 등을 자세히 소개하는 캠페인 자료 제작

  3) 후원자들에게는 어플 베타 테스트 참여 기회, 프로모션 코드 등을 리워드로 제공

  4) 캠페인의 진행 과정과 결과를 투명하게 공유하여 신뢰 구축

[추진 일정]

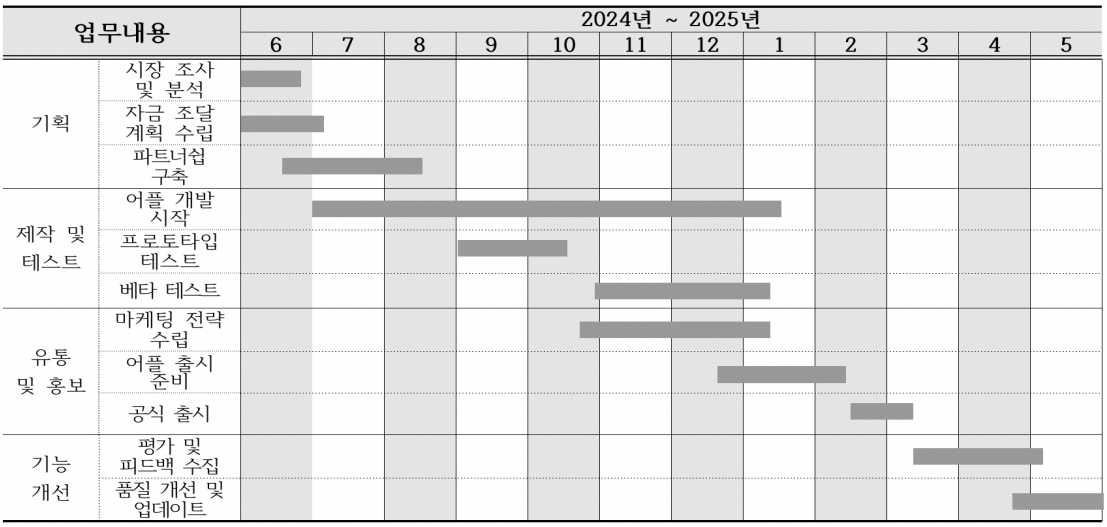

3. 창출하고자 하는 사회적 가치

1. 자영업자 보호 및 안전 강화

- 해당 어플은 자영업자들의 신체적·경제적·심리적 안전을 보호한다. 어플을 통해 순찰대를 요청할 수 있으며 이는 특히 1인 근무자들이 대면하는 위험을 줄일 수 있다. 이러한 보호는 자영업자가 보다 안정적인 환경에서 사업을 운영할 수 있도록 돕고, **경제적 손실을 최소화하며, 심리적 안정감을 제공하여 업무 효율성을 향상**시킨다.

2. 공공 안전 및 범죄 예방 강화

- 해당 어플은 지역 사회 전체의 안전을 증진시키는데에도 기여한다. 순찰대의 적극적인 활동은 지역 내에서 범죄 발생 가능성을 낮추고, 범죄자에게 경고의 메시지를 전달하여 **범죄를 사전에 예방**할 수 있다. 또한 경찰과 지역 당국이 보다 효과적으로 대응할 수 있는 정보를 제공받아, **공공 안전의 향상을 위한 중요한 데이터로 활용**될 수 있다.

3. 사회적 신뢰와 공동체 의식 강화

- 해당 어플은 **자영업자들과 지역 주민들 사이에 신뢰를 구축하고, 서로를 지키고자 하는 공동체 의식을 촉진**한다. 사용자 커뮤니티 포럼을 통해 자영업자들은 자신의 경험을 공유하고, 다른 사람들의 조언을 받을 수 있다.
  이러한 상호작용은 사회적 연결고리를 강화하고, 공동체의 일원으로서 서로에 대한 책임감을 느끼게 한다. 이는 지역 사회의 안정과 번영에 중요한 역할을 한다.

4. 지속 가능한 공공 서비스 모델 제공

- 정부 및 지역 사회와의 협력을 통해 어플은 **지속 가능한 비즈니스 모델을 구축**한다. 정부 지원금과 기업 후원은 앱 개발 및 유지 보수 비용을 충당하고, 자영업자들에게 무료로 서비스를 제공할 수 있는 기반을 마련한다. 또한 이러한 지원은 어플을 통한 서비스가 **지역 사회의 광범위한 이익을 위해 지속될 수 있도록 보장**하며, 공공 안전을 향상시키는데 필요한 자원을 효율적으로 배분하는 방법을 제시한다.

4. 기 타

▸ 가상 시나리오

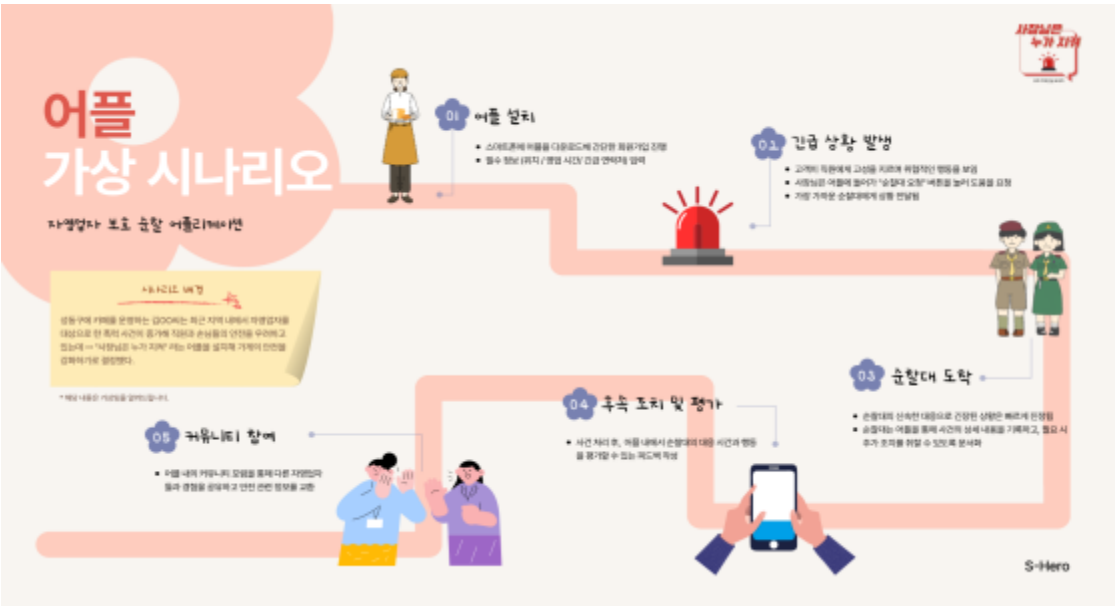

▸ 어플 로고 제작

그림2. 어플 메인 로고

그림3. 어플 실행시 상단 삽입 로고

▸ 어플 프로토타입

(해당 어플 디자인과 프로토타입은 피그마를 사용하여 제작하였습니다.)

그림4. 어플 실행 화면

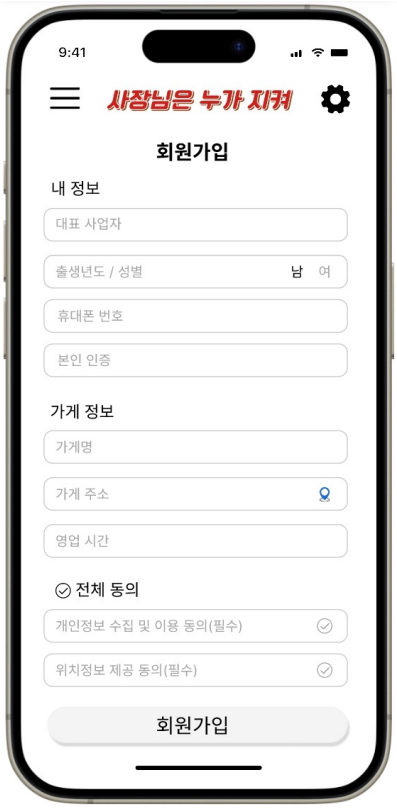

그림5. 회원가입 화면

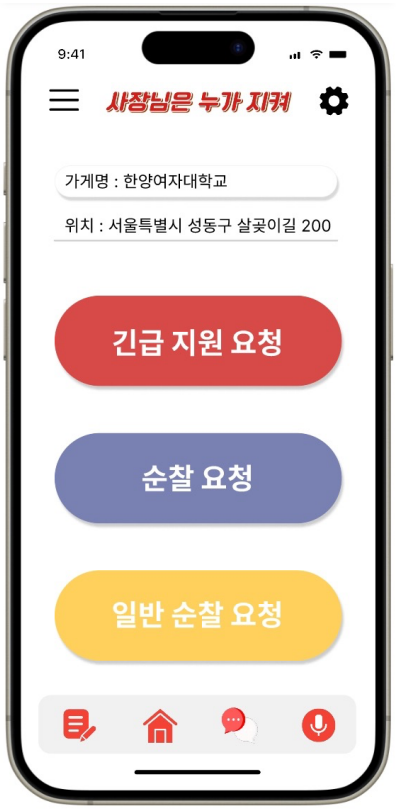

그림6. 메인 화면

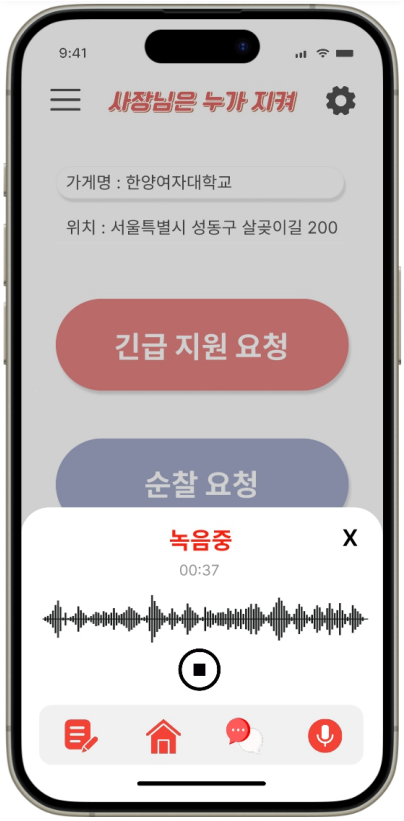

그림7. 녹음 화면

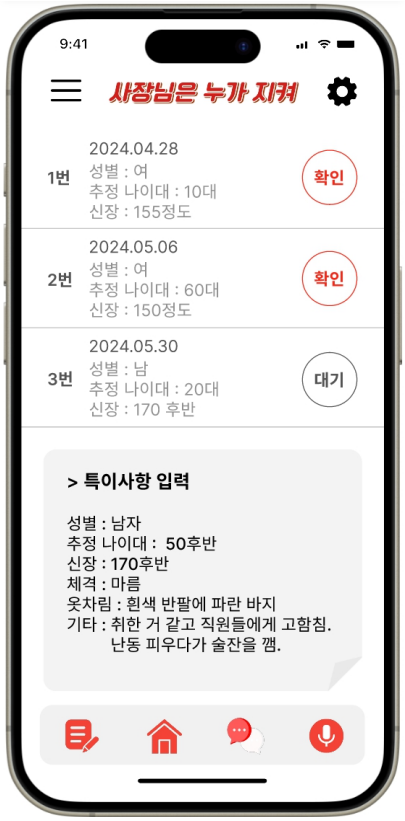

그림8. 특이사항 기록 화면

그림9. 커뮤니티 화면

그림10. 프로필 설정 & 통계 화면

▸ 실제 프로토타입 작동 체험 : https://zrr.kr/3YIf

▸ 어플 상세사항 + 유의사항

가게에 혼자 있어도 안심할 수 있도록 도와주는 **“사장님은 누가 지켜”**

“사장님은 누가 지켜”는 호출 서비스와 위치 추적을 통해 전국에 있는 모든 자영업자들이 보다 더 안전한 환경에서 일할 수 있도록 도와주는 어플입니다.

❒필수 접근 허용

- 저장공간 : 기기에 사진, 동영상, 오디오 파일 등을 전송하거나 저장하기 위해 사용
- 블루투스 : 스마트 보안 등과 통신
- 위치 : 긴급/일반 호출
- 마이크 : 녹음 기능

❒주요 기능

- 순찰대 호출 : 긴급 지원 요청 / 순찰 요청 / 일반 순찰 요청
- 사건 기록 관리
- 커뮤니티 포럼
- 통계 및 보고서

<유의사항>

※ 본 서비스는 지하, 실내 및 건물 밀집 지역에서 GPS 수신이 원활하지 않을 수 있으므로, 위치가 부정확할 수 있습니다. 이를 방지하기 위해 사전에 정확한 주소를 입력해 주시기 바랍니다.

※ 본 서비스는 백그라운드에서도 지속적으로 동작되어 GPS가 계속 실행될 경우 배터리 소모가 증가할 수 있습니다.

▸ 홍보 포스터

아무리 늦은 밤이라도
걱정 NO!
SOS!!!
도움이 필요하면
바로 달려가는
호출 서비스
전국 어느 가게든지
다~~ 가능한
위치 추적
서비스
가게에 혼자 있어도 안전한 환경에서
안심하며 일할 수 있는 어플!
사장님은 누가 지켜?
사장님은
누가 지켜!
사장님 지켜주는 든든한 친구
사장님은
누가 지켜
더 빨리 설치하면, 더 빠른 안심이!
지금 바로~
GO! GO!
안드로이드(Android)
Google Play
아이폰(iPhone)
App Store
사장님은 누가 지켜
가게명 : 한양여자대학교
위치 : 서울특별시 성동구 살곶이길 200
긴급 지원 요청
순찰 요청
일반 순찰 요청